DISTRICT 2790 ROTARY INTERNATIONAL

Rotary District2790

GOVERNOR'S MONTHLY LETTER

ガバナー月信

Vol.8

To Club Presidents and Secretaries in District 2790(CHIBA)





「八つの心で繋ぐ未来への誓い『ポリオのない世界』」を発表する時田清次ガバナー（ポリオ活動報告／2025年10月　第54回ロータリー研究会にて）

時田清次ガバナー月信では、ポリオ根絶の願いを込めて、ポリオ根絶活動に関する写真を毎月掲載して参ります。
ポリオ根絶活動に関する写真がございましたら、ガバナー事務所までメールにてお送りください（月信委員長　田島修）

国際ロータリー第2790地区
ガバナー 時田 清次

地区スローガン　Grow Rotary：自分もクラブも成長しよう

ロータリー特別月間／平和構築と紛争予防月間

2

2026
February



「平和構築と紛争予防」について

2025-26 年度　国際ロータリー第 2790 地区
ガバナー　**時田　清次**（市原中央 RC）

会長・幹事の皆様へ

今月は「平和構築と紛争予防月間」です。

ロータリー平和センターとは、世界平和と紛争予防の担い手となる人材を育て、平和推進者の世界的ネットワークを築くことを目的としたセンターです。ICU を含めて世界 7 カ国 8 大学院にセンターが置かれています。

ロータリー平和センターは 2002 年に創設されて以来、1,800 人以上の平和フェローを輩出してきました。これらの平和フェローは現在、140 カ国以上で活躍し、政府、NGO、教育、研究機関、平和維持および法執行機関のほか、国連や世界銀行といった国際機関でリーダーシップを発揮しています。

私自身、2007-09 年 7 期生から 2009-11 年 9 期生の平和フェローカウンセラーをしました。

ここでの学びは「ロータリー積極的平和」ということです。平和を祈ることではなく、平和にするために積極的な行動が必要だということです。私たちが目指す、「平和構築（平和づくり）」とは安全保障の環境を築き、医療や教育、水といった生活基盤を通じて幸福な状況を作り出すことです。

ヨハン・ガルトゥング博士（ノルウェーの社会学者、「平和学の父」として知られる）は、人びとは「平和」とは「暴力の削減・最小化」、すなわち悪を一掃することであると考えるよう教育されていると提唱しました。しかし、持続可能な平和の実現には、すべての人が幸福になるという状況を作り出すことが必要とされます。ロータリーは、経済平和研究所（IEP）との戦略的パートナーシップを結びました。IEP の「積極的平和」とは、研究に裏付けられた 8 つの要素が一体となってより平和な社会を生み出すという枠組みです。

積極的平和の 8 つの要素

1）政府が十分に機能していること。
2）ビジネス環境が良好であること。
3）他者の人権を受け入れること。
4）隣国との関係が良好であること。
5）情報の流通が自由に行われること。
6）人的資本のレベルが高いこと。
7）腐敗／汚職のレベルが低いこと。
8）資源が公平に配分されること。

地区補助金、グローバル補助金事業で「基本的教育と識字率向上」や「水と衛生」の奉仕活動に取り組んでいく場合、8 つの要素の視点からその活動を積極的平和に結びつけられれば、より一層素晴らしいプロジェクトに変えることができます。プロジェクトをこのような角度から捉えることは斬新だと思います。

私たちは、「ロータリー積極的平和」に従事する人をぜひとも平和フェローに推薦してはどうでしょうか？

これまで日本からは累計３９名の平和フェローを派遣していますが、直近５年間ではわずか1名、応募自体も減少傾向にあります。

各クラブ・地区の皆さまには、平和や国際理解、人道的奉仕に関心を持つ方々への情報提供や、候補者の紹介にご協力いただけますようお願いいたします。

応募期間は、2026 年 2 月頃から 5 月 15 日までオンラインで受付予定です。

◉ご意見をお寄せください。
国際ロータリー
第 2790 地区へのご意見箱
QR コード→

２月は「平和構築と紛争予防月間」です。

ロータリー平和フェローシップ委員会　委員長　岩佐 祥一（流山中央 RC）

ロータリーでは平和に関係する様々な活動をしていますが、その１つとして平和構築と紛争予防のためのリーダーや推進者となる人材育成のために現在、世界に７つの平和センター（修士号プログラム５つ、専門能力開発終了証プログラム２つ）を設けています。その修士号プログラムの平和センターの1つが国際基督教大学（ICU）にあります。修士号プログラムは「未来の平和」、すなわち長期的な視野に立った研究が行われ、専門能力開発終了証プログラムは「明日の平和」、すなわち短期的な問題解決に取り組む研究が行われます。ICU の平和センターは５つの修士号プログラムの中でも直接的な平和構築や紛争解決というより、それ以前の段階である予防、すわわち紛争の芽を摘むための研究をする平和フェロー（平和センターで学ぶ学生）が多く在籍しています。「基本的教育と識字率向上」、「疾病予防と治療」、「水と衛生」などロータリー特別月間になっているようなことや「女性のエンパワーメント」などロータリーで取り組んでいることも「平和構築と紛争解決」に繋がっています。

現在、第 2790 地区では３名の平和フェローを担当しています。

23 期生のイラダさんはアゼルバイジャン出身でホストクラブは松戸 RC、24 期生のムーアさんはアメリカ出身でホストクラブは東金 RC、同じく 24 期生のジュリエットさんはコロンビア出身でホストクラブは市川 RC。昨年と今年の地区大会では登壇し、紹介されていますのでご記憶にある方もいらっしゃるのではないでしょうか。

今年の平和フェローオリエンテーションの際に７月にデューク大学の平和センターを卒業された深谷春奈さん（ホストクラブ：横浜都築 RC）も出席され、24 期生にアドバイスをいただきました。その翌週には JICA 職員としてセネガルに赴任するとのことでした。日本人平和フェローも世界で活躍しています。日本人の平和フェローはまだ少ない状況です。全ての平和センターが試験、授業など全て英語で行われるというのが壁になっているのかもしれません。今後は日本人平和フェローが増えて、平和構築に貢献していただきたいと感じています。

皆様にお願いしたいことはまず平和センター、平和フェローについて知っていただきたいということです。「My Rotary」のラーニングセンターに紹介動画がありますので是非ご覧ください。また、平和センターの運営には財団資金が使われております。財団にご寄付をいただくことも「平和構築と紛争解決」に繋がりますのでご協力を重ねてお願い致します。

▶紹介動画のアドレスと QR コード

https://www.youtube.com/watch?v=OFQFx8WDZQU



平和フェローオリエンテーション第 2790 地区出席の皆様

第９グループ　ラーニングセミナー報告書 「こちらロータリー相談室2790」

第９グループ　ガバナー補佐　前田 泰弘（小見川 RC）

第9グループのラーニングセミナーは、11月15日（土）に香取市小見川社会福祉センターさくら館にて、4クラブ総勢 36 名の出席を得て開催されました。

今回のセミナーには講演を含め、理念委員会委員長　平塚新兵衛様（佐原 RC）のにオリジナルワークショップ「こちらロータリー相談室 2790」の実施マニュアルを元に、例題の提供とその問題に対しての討議を御指導いただいたところです。

4 グループに分かれての議論には、皆さん熱心に取り組んでいただき、和気藹々の中にも熱の籠った論戦を展開してくれた様です。

最近クラブ内でこの様な論戦をすることが、少なくなっていると感じているのは私だけではないと思いますが、良い刺激になったのではないでしょうか。

どの様な問題も議論してより良い結果を出すためには、「多様性を容認」し「合意形成」に向けての寛容さではないのかとの、平塚理念委員長よりの指摘がありました。

第９グループ各クラブとも、本日のセミナーで得心する部分があったとするならば、夫々のクラブで今一度クラブ運営の参考にしていただき、クラブ活性化の一助となる事を願っております。

参加いただいた各クラブ会長を始め会員の皆さまには御礼を申し上げます。御協力有難う御座いました。



第９グループ会長・幹事ガバナー補佐・補佐幹事・平塚理念委員長

第 10 グループ　ラーニングセミナー報告

第 10 グループ　ガバナー補佐　神﨑 誠（成田 RC）

国際ロータリー第 2790 地区第 10 グループラーニングセミナー「今現在と、これからのロータリー・ライフを楽しく過ごすため」をテーマに掲げ、2025 年 11 月 19 日（水）アートホテル成田にて 6 クラブ（成田 RC、八街 RC、印西 RC、白井 RC、富里 RC、成田コスモポリタン RC）総勢 86 名の参加で開催いたしました。

ラーニングセミナーは、第 1 部に地区理念委員会平塚新兵衛委員長（佐原ＲＣ）、ラーニング委員会　池田勝之委員長（千葉ＲＣ）、ＲＬＩ委員会　大野雅章委員長（千葉ＲＣ）により今年度の各委員会の取り組みについて講演をしていただき、経験の浅い会員から豊富な会員までロータリーの理念（目的）について再確認する良い機会となったと思います。また、現在のロータリーは、会員がロータリーの理念や奉仕活動、職業倫理などを、主体的に学ぶことを指し、「研修からラーニングへ」：受動的な研修から、参加者が中心となり、仲間と意見交換しながら実践的に学ぶ方式へと移行していることも認識する機会となりました。

第 2 部は、平塚理念委員長発案による新（オリジナル）ワークショップ「こちらロータリー相談室 2790」を「親睦の未来」と「セミナー多すぎない?」の 2 相談事例についてグループディスカッションを行いました。

各相談事例のテーブル発表で納得できる意見や意外な意見が飛び交い、共有意識や新たな気付きを得られ、これからのロータリー・ライフを楽しく過ごす参考になったと思います。

最後になりますが、ラーニングセミナーの開催にご協力いただいた皆さまに心より感謝を申しあげます。



集合写真

第 14 グループ　ラーニングセミナー報告

第 14 グループ　ガバナー補佐　岡安 誠人（野田 RC）

「Grow　Rotary」だ　会員増強だ

三連休初日快晴の 11 月 22 日（土）、14 時点鐘。第 14 グループ流山市野田市の 5 クラブ凡そ 80 名の登録で開催。セミナーテーマはズバリ、時田清次ガバナーの「Grow Rotary 自分もクラブも成長しよう」を掲げました。第 1 部は尾崎裕一ガバナーノミニーによる基調講演。第 2 部はテーブルディスカッションです。

先ず第 1 部、タイトル「SHAPING OUR FUTURE ?! 私たちの未来を形づくる」をテーマとして捉え、ロータリーのことクラブのこと増強のことを掘り下げての講演。氏の言葉で氏の経験と思いを適切に語り、クラブのリーダーである会長が先頭に立たないと「会員増強はやっぱり無理です」と結ばれました。全くその通り。

更に昨年度第 13 グループのガバナー補佐としてインターシティミーティング用に創られたグループ内 5 クラブの紹介映像をご披露くださいました。かなりの知力・体力・気力をつぎ込んだ力作でした。氏が松戸中央 RC で兄貴と呼ばれ慕われている訳が理解できました。

他者が面倒だと思うようなことも取り掛かれる人なんですね。尾崎ガバナーノミニーありがとうございました。今後のご活躍を楽しみにさせていただきます。

さて第 2 部はテーマ「ロータリークラブにとって会員増強とは」。もうここ数年いつどこに行っても「増強」ですが、皆さん嫌がらず本当に熱心に話し合ってくださいました。正に年代を超えてベテランも新人もです。どのクラブもそれぞれに合った方法で真剣に増強に取り組んでいます。

今回のような機会を作って他クラブの様子を見るのはありですね。



14G ラーニングセミナー


テーブルディスカッション

第7グループ　ラーニングセミナー報告

第 7 グループ　ガバナー補佐　小沢 恒夫（茂原中央 RC）

国際ロータリー第 2790 地区第 7 グループでは、12 月 9 日（火）、一宮シーサイドオーツカにおいて「ラーニングセミナー」を開催しました。メインテーマは「共感・継続・仲間つくりの実践」と題し全クラブの課題である会員増強について研修を行いました。

本セミナーは二部構成で実施され、第一部は寒郡茂樹副ガバナーより、会員増強に関する具体的な事例報告をしていただきました。

実際のクラブ運営の中で行われてきた取り組みや工夫、成功事例だけでなく課題にも触れられ、参加者にとって非常に示唆に富む内容となりました。会員増強は特別な活動ではなく、日々の例会運営や奉仕活動の積み重ねが重要であることを改めて認識する機会となりました。

第二部は、第 7 グループ内の 8 クラブから、会員増強に貢献している会員様を各クラブ 1 名選出し、ご登壇いただきました。登壇者による経験談や考えをもとにディスカッションを行い、会員一人ひとりの声かけや関係づくり、クラブの雰囲気づくりが増強活動の原点であることが共有されました。

また、各クラブの会員増強についての活動やその成果まで、短時間ではありますが共有できました。

ご登壇していただいた全会員様より、本セミナーを通じて得られた学びを各クラブに持ち帰り、今後の会員増強とクラブ活性化につなげていきます。



集合写真



ディスカッションの様子

柏RC 青少年奉仕事業 「感動コト体験！柏レイソル応援ツアー」報告

柏ロータリークラブ　青少年奉仕委員会　委員長　小倉 宏庸

2025 年 11 月 8 日（土）、柏市内の経済的にハンディキャップがある一人親世帯等の児童およびそのご家族（兄弟含む）を対象に、「感動コト体験！柏レイソル応援ツアー」を実施しました。本事業は、日常的に体験の機会が限られている児童に、家族そろって参加できる特別な一日を提供することを目的としたものです。

当日は親子および柏市職員を含め 80 名が参加し、天候にも恵まれる中、柏レイソルのホーム戦を観戦しました。本試合は J1 リーグ優勝争いの佳境を迎える重要な一戦であり、チケットの入手も非常に困難な状況でしたが、当クラブメンバーである張ヶ谷幹事が柏レイソルのグラウンドキーパーとして日頃から業務に携わっているご縁と、クラブとの信頼関係により、本事業を実現することができました。

また、柏ロータリークラブは「お弁当プロジェクト」をはじめ、長年にわたり青少年奉仕事業を継続しており、柏市との深い信頼関係のもと、市との連携により円滑な運営が可能となりました。試合は柏レイソルが見事勝利を収め、スタジアムは大きな歓声と熱気に包まれ、子どもたちにとって忘れられない時間となりました。

試合終了後には、ピッチに降りてのグラウンドキーパー体験を実施しました。少し前まで選手たちが実際にプレーしていたピッチに立ち、芝生に触れながら競技場の裏側を体験できたことは、参加した児童にとって非常に貴重で特別な体験となりました。

参加児童からは「初めてのスタジアム観戦で楽しかった」「芝生に触れられてうれしかった」との声が寄せられ、保護者からも「家族で特別な思い出ができた」と好評をいただきました。

本事業の実施にあたり、ご協力いただいた柏 RC 会員、柏市職員、柏レイソル関係者の皆さまに心より感謝申し上げます。



開始前ミーティング



集合場所へ誘導後の柏ＲＣメンバー



試合観戦風景



子どもたちの観戦風景



ピッチ体験



ピッチ体験終了後の柏ＲＣメンバー



ピッチ体験

2025-26 年度インターアクト国内研修報告書

インターアクト委員会　委員長　笹川 英一（八街 RC）

2025 年 11 月 29 日・30 日の 2 日間、4 月に友好締結した台北の第 3522 地区仁愛社・博愛社・東誠社・敦化社・忠山社インターアクター 10 名と木更津総合・千葉商業・大原・千葉経済大学付属・千葉黎明・光英 VERITASU・市原中央の各高校より 24 名のインターアクター達が交流研修会を千葉経済大学付属高校にて行いました。

第 3522 地区林政邦ガバナー・第 2790 地区時田清次ガバナーに「今回の交流を通じ、多くの人とふれあい、話し合い、親睦を重ねることにより（友情）と（信頼）を築いてほしい」の詞をいただきました。

午前のプログラムはロータリー財団、元国際親善奨学生の宮坂真依子様より「南総里見八犬伝」の講演と、引き続き5つの班に分かれグループディスカッションの指導をしていただきました。話し合う内容は

1. 最近自分以外の人に優しくしたことをあげてください。（仁）
2. 周囲の人に感謝の気持ちを伝えていますか、誰にどのように伝えますか?（礼）
3. 徳の中で、特に大切にしたいと感じた「徳」はどれですか?理由も教えて。

各班代表よりそれぞれ発表がありました。

午後からは体育館でバドミントンのスポーツ交流、千葉駅より中央公園まで3コースに分かれ清掃活動を行い、その後千葉市美術館で八犬伝の展示見学をしました。

翌日は東京スカイツリー構造見学・浅草寺周辺散策・江戸風鈴と切子グラスの体験学習で世界に一つだけのオリジナル作品を手に入れました。フェアウェルパーティーは屋形船で隅田川を下り、東京湾のサンセットやウォーターフロントの夜景を眺めてお台場の船着き場より、帰りは台北と千葉のインターアクターが同じバスに乗り込み千葉市までの時間も一緒にすごし、子供たちはみな笑顔で帰路につきました。

2 日間で急遽体調をくずして不参加の生徒も数名いましたが無事に終了することが出来ました。参加していただいた両国ロータリアン、ローターアクト、米山学友の皆様の協力に深く感謝し、心より御礼申し上げます。

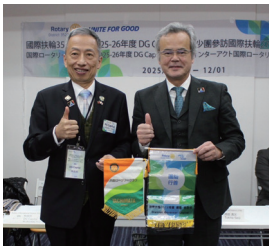

第 3522 地区 林政邦ガバナーと時田清次ガバナー



日台インターアクト代表



千葉市内清掃活動



グループワーク風景



グループワーク発表



東京湾浜離宮前（屋形船）



インターアクター集合写真



インターアクターとロータリアン集合写真

JFAこころのプロジェクト　表彰報告

八千代ロータリークラブ　国際奉仕委員会　委員長　杉　晟

八千代ロータリークラブは、この度八千代市教育委員会より〝多年にわたりスポーツ選手が児童に夢を持つことの大切さを伝える授業「夢の教室」を支援するなど学校教育の充実に貢献〟したことにより表彰をうけました。

「夢の教室」は、八千代市教育委員会、（公財）日本サッカー協会(JFA)、八千代ロータリークラブ三者で、ロータリー地区補助金を活用して、八千代市の市立小学校当時22校の5年生を対象に12(2013～2024)年間かけて実施した「JFAこころのプロジェクト」です。

「JFAこころのプロジェクト」は、2006年頃にいじめや自殺、引きこもり、無気力といった子どもたちに関する暗いニュースが多く取り上げられていた中で、1993年にスタートしたJリーグが発展してきたのは多くの方々の支えがあったからで、それに応えるために「一人でも多くの子どもたちに、夢を持つことの素晴らしさを伝えたい」、そんな想いから誕生しました。オリンピックなど日本を代表する選手たちが目標に向かって何度も挫折した経験をもとに夢(目標)を持つことの大切さを熱い心で伝えていくプロジェクトです。夢を持つ子どもは、自ら目標に向かって努力し、仲間を大切にすることができるからです。


表彰状

八千代ロータリークラブ 様

貴会自教育の重要性を深く認識し
多年にわたりスポーツ選手が児童に
夢を持つことの大切さ等を伝える
授業「夢の教室」を支援するなど
学校教育の充実に貢献されました
実績は誠に顕著であります
ここに功績を讃え表彰します

令和七年十月三十一日

八千代市教育委員会

米山学友会忘年会報告

米山学友会　会長　舞 明徳（ブ・ミン・ドゥク）

＃世代と立場を超えた交流の輪＃

2025年11月29日（土）、ホテルスプリングス幕張にて、第2790地区米山学友会忘年会を開催いたしました。当日は、学友、現役奨学生、ロータリアン、ならびにご家族の皆さま約110名にご参加いただき、盛会のうちに終えることができました。

本忘年会は、一年間の活動を振り返るとともに、世代や立場を超えた交流を深めることを目的として開催いたしました。会場では、久しぶりの再会を喜ぶ声や、新たなつながりが生まれる場面が多く見られ、学友会ならではの温かい雰囲気が広がっていました。

現役奨学生の皆さんが、学業や研究で忙しい中にもかかわらず参加してくださったことは、学友会にとって大きな励みとなりました。また、ロータリアンおよびご家族の皆さまにもお楽しみいただき、世代を超えた交流の意義を改めて感じる機会となりました。

本行事の開催にあたり、ご参加・ご支援を賜りましたすべての皆さまに心より感謝申し上げます。

今後も学友会として、人と人とのつながりを大切にした活動を継続してまいります。


開会式の様子


会場の様子

― 野球リーグ報告 ―
第 2790 地区　2025 年度　野球リーグ幹事クラブ
市川シビックロータリークラブ野球部　監督 鈴木 宏尚

2025 年度野球リーグのご報告を致します。

2025 年度は 4 月 19 日（土）犢橋球場にて寒郡茂樹ガバナーを迎え開幕式が行われました。6 月の土曜日には雨が多く、各チームの皆様に日程調整をしていただきながら何とか全試合を行うことが出来ました。

12 月 3 日（水）には時田清次ガバナーをはじめ大勢のご来賓を迎え、アトラクションにはものまね芸人の「ニッチロー」さんをお呼びし楽しい納会を迎えることが出来ました。

不慣れな幹事クラブで不行き届きがあったと思いますが、地区野球リーグ参加クラブの皆様のご協力のおかげで 1 年間務めることが出来ました。

ありがとうございました。

＜リーグ成績表＞

	チーム名	旭	成田コスモ	市川・茂原	千葉西	12G	勝浦		試合	勝	負	分	得点	失点	得失点差	勝点	順位
④	旭		● 8 7	○ 12 3	■ 0 7	■ 0 7	■ 0 7		5	1	4		20	31	-11	3	5
⑤	成田コスモポリタン	○ 7 6		○ 5 4	○ 2 1	● 2 9	● 3 6		5	3	2		19	26	-7	9	4
⑥	市川・茂原	● 3 12	● 4 5		● 3 9	● 1 10	● 8 9		5	0	5	0	19	45	-26	0	6
⑦	千葉西	□ 7 0	● 1 2	○ 9 3		● 1 11	○ 7 6		5	3	2	0	25	22	3	9	3
⑧	12G	□ 7 0	○ 9 2	○ 10 1	○ 11 1		○ 3 2		5	5	0	0	40	6	34	15	1
⑨	勝浦	□ 7 0	○ 6 3	○ 9 8	● 6 7	● 2 3			5	3	2	0	30	21	9	9	2
									30	15	15	0	153	151	2		

○ 勝　3点　● 負　0点
□ 不戦勝　3点　■ 不戦負　0点
△ 引分け　1点



2025 年野球リーグ納会の様子



宇佐見透会長と「ニッチロー」さん

ガバナー公式訪問クラブ紹介

木更津ロータリークラブ　10/9



会長　重城敬子

1953 年（S28 年）6 月 22 日に、千葉 RC のご指導の下、県下2番目のクラブとして誕生。以来 72 年を迎えました。会員は 20 名で発足し、時には 100 名を超え、現在は木更津市長を名誉会員として 27 名を有し、43 歳から 84 歳と年齢層が広く、職種も医師と金融関係が多いのが特徴です。
奉仕活動も、社会福祉会館敷地内にロータリーガーデンを作り、毎年春と秋に花を植えかえており、鎌足桜と陽光桜も植えてあります。その他 20 年以上続いているものが多く、今年から新たに盤州干潟清掃活動、鎌足桜保存活動にも参加しました。
又、当クラブ初のホームページも完成し、創立 75 周年に向けて新しい木更津 RC を目指し、会員全員で努力し更なる飛躍を遂げようとしているところです。

成田ロータリークラブ　10/10



会長　諸岡正德

1090 年の歴史と多くの参拝客で賑わう成田山新勝寺の門前町として栄えた地域に成田国際空港建設の話が舞い込み、伝統と国際色に満ち溢れた地に成田ロータリークラブが誕生し 65 年になります。
ターゲットは、「伝統と変革への挑戦を目指して」です。親睦と奉仕に様々なスタイルを取り入れて全員参加で取り組んでいる矢先、時田清次ガバナーの、変革とは戦略からは始まらない、「信頼」と「友情」から始まる、との卓話に痛感し新たな気持ちで邁進中です。

銚子東ロータリークラブ　10/14



会長　森はるみ

銚子東ロータリークラブは、まずは「親睦」というクラブです。親睦活動を通して友情、絆を深めロータリーを楽しもう！と活動しています。
地区補助金を活用して、市内の中学生を対象にしたドローン教室も 3 回目を計画しています。参加者もとても興味を持って楽しく体験してくれています。奉仕活動に参加してロータリーの存在を広め、会員増強に結び付けていきたいと思います。

小見川ロータリークラブ　10/15



会長　小野博之

小見川ロータリークラブは、創立 58 年、会員数 24 名のクラブです。会員の平均年齢は、55.58 歳で、RI2790 地区内では、一番若いのではないかと自負しております。会員同士の距離感が近く、いつも笑顔の絶えないクラブです。こども食堂委員会では地元のボランティアの皆さんと協力し、月 1 回の「小見川こども食堂」を運営しています。また、小見川中学校ゴルフ部の皆さんとゴルフコンペを開催するなど、地域とのつながりを大切にしています。

大原ロータリークラブ　10/16



会長　岡本光由

当クラブは会員 10 名、平均年齢 62 歳の小規模なクラブではありますが、親睦が原点です。
ガバナー公式訪問の出席率は 100%で、普段の例会も高い出席率を維持しています。
RI 会長の「よいことのために手をとりあおう」にクラブで共鳴し、地域密着を目標に奉仕活動・会員増強にも全会員が心をこめて頑張ります。

佐原香取ロータリークラブ　10/20



会長　神田哲彦

佐原香取ロータリークラブは、1996 年 5 月 27 日創立され、現在会員数は 24 名です。
10 月 20 日、時田清次ガバナーの公式訪問がありました。その際会員一人ひとりから発言をもらいクラブの問題点や要望を聞くことができました。会員皆様が、クラブに対して真剣に考えていることにすごく感動しました。最後にガバナーから貴重な助言をいただきました。このことを念頭に置いて残りの期間色々な活動を前向きに活発に行っていきたいと思います。

木更津 RC、成田 RC、銚子東 RC、小見川 RC、大原 RC、佐原香取 RC、
茂原中央 RC、東金ビュー RC、富津シティ RC、上総 RC、君津 RC、東金 RC

茂原中央ロータリークラブ 10/21



会長　居村龍二郎

茂原中央ロータリークラブは、「楽しく活気があるクラブ」とよく言われます。
若さ溢れる新会員も増え、クラブに活気をもたらしています。夜間例会や親睦ゴルフ等の活動を通して会員相互の融和を図ると共に、行動力ある若いメンバーとそれを補佐する知識と経験のあるメンバーで、ロータリアンとしての精神を活かし多くの社会奉仕活動を通して地域に貢献しています。

東金ビューロータリークラブ 10/21



会長　前嶋康夫

我がクラブの特徴は伝統的なロータリークラブが「毎週・昼間」に例会を行うことが多いのに対し、東金ビューロータリークラブは月２回・夜間の例会を採用しており、現役のビジネスパーソンや若い世代でも参加しやすいスタイルをとっていることが特徴です。夜間例会というフレキシブルな運営形態を通じて、地域における多様なリーダーシップと奉仕活動の推進役を担っていきたいと思います。
今年度から例会場が UE Garden Resort に変わりました。

富津シティロータリークラブ 10/22



会長　窪田　謙

富津シティロータリークラブの会員数は 16 名（うち女性会員は２名）です。
会員数の少ないこぢんまりとしたクラブですが、会員の結束力は強く、会員間の親睦活動や諸活動を楽しみながら取り組む雰囲気の良いクラブです。
この雰囲気を生かしながら、会員増強・拡大と地域の奉仕活動への参加を強化していくことが今後の課題となっています。この課題に取り組みながら、会員同士の親睦と奉仕活動を通して楽しめるロータリー活動を展開していきます。

上総ロータリークラブ 10/23



会長　本吉正憲

私たち上総ロータリークラブは、「地域に根ざした奉仕」を大切に、地域での環境美化活動、地域行事のお手伝いなど、日々コツコツと活動しています。派手なことは少ないかもしれませんが、少しずつでも地域に笑顔を届けられることを、メンバー一同楽しみながら取り組んでいます。ロータリーは「超我の奉仕」の精神を掲げ、国や文化の垣根を越えて世界中で奉仕の輪を広げています。そして今年度のＲＩ会長メッセージ「よいことのために手を取りあおう」は、まさに私たちの活動そのものだと思っております。小さな行動でも、仲間と手を取りあうことで大きな力になり、地域や世界を少しずつより良くできる――そんな希望を感じながら活動しています。

君津ロータリークラブ 10/27



会長　大川裕士

「我が君津ロータリークラブの特徴及び現状」
現在、君津ロータリークラブは大きく変わろうとしています。今までこの地域は世界的な企業の企業城下町として恵まれた環境の中で大きく成長してきましたが、昨今の世界的な情勢の変化で、君津市の将軍家とも言える企業が退会した事で大名家たる協力会社に所属する会員の相次ぐ退会に揺れています。今後が不安視されていますが、苦難と困難がメンバーの気付きと成長や強固な結束を発揮するきっかけになる事を私は信じています。

東金ロータリークラブ 10/28



会長　後藤陽功

東金ロータリークラブは、今年 66 周年を迎え、大変歴史の有るクラブです。
近年若い会員が増え、平均年齢が 55 歳となっております。大変活気があるクラブになっております。
＜クラブビジョン声明＞
奉仕活動を楽しみながら自己成長できる東金ロータリークラブを目指します、をテーマに、地区補助金の毎年申請、米山奨学生受け入れを積極的に行う、国際大会への参加、来年の台北への参加を決めております。
最後に会員増強目標 40 名を掲げております。

【お詫びします（訂正）】本誌１月号 15 頁に掲載した松戸西ＲＣ 杉山由祥様の役職名に誤りがありました。深くお詫び申し上げますとともに、ここに訂正いたします。　誤：「議長」／正：「会長」

叙勲・褒章・表彰　「喜びの声」

◆令和７年 秋の叙勲の栄に浴して◆

篠塚　泉（千葉 RC）

去る 11 月 28 日ホテルニューオオタニに於いて林総務大臣より、旭日小綬章代表として勲記・勲章の伝達を受け、引き続き皇居へ参内し豊明殿に於いて、天皇陛下に拝謁を賜りました。

千葉テレビ放送の役職と並行して、日本民間放送連盟の各委員会や理事も務めさせていただき様々な方にお世話になりました。これもひとえに永年にわたり、皆様から頂いたご指導ご支援の賜と感謝申し上げます。

千葉ロータリークラブに於きましては、８年目の新米でありますが、会員各位が率先して奉仕活動をしている姿に敬意を表しております。

今後ともこの章に恥じることのないよう一層精進いたします。

ありがとうございました。

◆黄綬褒章を受章にあたり◆

福岡　秀実（松戸西 RC）

この度、教科書供給業務に長年携わったということで、黄綬褒章の栄に浴しました。これも関係各位のお蔭と感謝しております。これからもロータリーの精神に則り、日本の未来ある子供達のため業務に邁進する所存です。

◆紺綬褒章「綬章の感想」◆

三木　英司（新千葉 RC）

この度千葉大学医学部に僅かな寄付を申し上げたのに対し、紺綬褒章を頂き、真に栄誉に存じます。

近年独立採算制となり、多くの医学部が赤字に悩み、研究費の不足に苦しんでいる現状を知り、少しでも役立てていただこうと決心致しました。

世界ポリオデーに懸ける第 2790 地区の熱き想い

富里ロータリークラブ　松永達人

「松永さん、今年もよろしくお願いしますね」当 2790 地区パストガバナー、現第一地域公共イメージコーディネーターの寺嶋哲生氏に言われた一言。重い言葉だった。毎年世界ポリオデーにちなんだフォトコンテストへの応募に向けての温かい励ましの言葉。

振り返ると私は３年前から応募を始めた。フォトコンテストが開催されたのが４年前。私が当地区のロータリーポリオプラス委員長の時だった。成田空港のイベントを企画し、２人に応募を依頼した。同じ富里 RC の鈴木寛尚さんと柏西 RC の故 浅野肇さん。２人とも入選しとても光栄だったが、RI 会長賞は他地区の作品だったことに少し悔しさを感じた。翌年、私も応募をしたが運よく RI 会長賞をいただくことができた。

そして次も応募したが、TRF 管理委員長賞だった。もちろん身に余る賞だったが当地区のポリオデーにかける様々な思いを承知している為、今年度へのリベンジに燃えた。今年度は「八犬伝プロジェクト」の最終地、館山市館山城でのポリオイベントでの写真投稿に決めていたがなかなか写真構成が決まらない。

とにかく現地に足を運び我が子たちを館山城をバックに何百枚も撮影したがいまいち。しかし、偶然にも八犬伝の道徳の教え八徳の文字が描かれた平和の鐘のモニュメントを見つけた。「これだ！」タイトルは「八徳の地から、未来へ響くポリオ終結の鐘」そんな写真を評価していただき、ありがたかった。しかし、賞をいただくことができたのは、当地区メンバー皆のポリオデー開催に懸ける熱き想い。第 2790 地区は熱いです。



受賞写真


RI 会長と



フォトコンテスト受賞者

ZONE 1A.2&3 ロータリー研究会報告

広報・公共イメージ向上委員会　委員長　永野 知英（千葉幕張 RC）

八つの心で繋ぐ未来への誓い『ポリオのない世界』

去る 2025 年 11 月 19 日から 20 日の日程で、パシフィコ横浜にてロータリー研究会が執り行われ、私は地区広報・公共イメージ向上委員長として 11 月 20 日のロータリー研究会 2 日目に参加してまいりました。時田清次ガバナーの第 2790 地区のポリオ根絶活動の発表や、ロータリーカードの使用実績の表彰、ポリオデーフォトコンテストの表彰などの模様を報告させて頂きます。

ロータリー研究会には RI 会長のフランチェスコ・アレッツオ氏や、ロータリー財団管理委員長のホルガー・クナーク氏、日本からは水野功 RI 理事をはじめ大勢の地域リーダーの皆さまが参加しておられました。

それではロータリー研究会 2 日目の報告をさせて頂きます。まず、ロータリーカードの案内から始まり、前年度のロータリーカードの利用実績が報告されました。

日本全体での利用実績は 29 億 634 万円と発表され、ポリオ根絶活動資金に 1,224 万円が寄与された事が報告されました。また素晴らしい事にロータリーカード・クラブカード部門で我が第 2790 地区が第一地域で 1 位のベスト地区賞として表彰されました。また、個人 / ビジネスカード部門では第一地域のベストクラブ賞に柏西ロータリークラブ、2位に勝浦ロータリークラブが入賞され表彰されました。表彰式には地区ロータリーポリオプラス委員長の小椋伸也さん（松戸北 RC）が代理で登壇され、フランチェスコ･アレッツオ RI 会長並びに、ホルガー･クナーク財団管理委員長から直々に盾を頂きました。

午後からは、ポリオデー活動報告の時間になり日本中で 3 つの地区が代表して報告をする時間となりました。トップバッターは第 2790 地区で、時田ガバナーによる『八つの心で繋ぐ未来への誓い（ポリオのない世界）』の発表となりました。私達の故郷千葉、その千葉に残る『南総里見八犬伝』の物語の八徳『仁義礼智忠信孝悌』を通じた美術品を展示する事により①ロータリーの公共イメージの向上②青少年の社会教育③ポリオ根絶活動を実施し、一人の力では小さいかもしれませんが、多くの人が手を取り合えば大きな力になり、社会を変えることが出来ます。UNITE FOR GOOD『よいことのために手を取りあおう』を実践したもので、八犬伝プロジェクトと称し県内 6 カ所の美術館に於いて美術品を展示し、半年に渡り美術展を開催してきました。また 10 月 26 日には地区ポリオデーとして、南総里見八犬伝の故郷である館山城でイベントを開催し、300 人以上のロータリーファミリーと共に、60 基以上のランタンを上げポリオ根絶と世界平和を祈りました。今回の八犬伝プロジェクトの成果として、①小中学生への招待券は 18,900 枚配布 ②館山城八犬伝博物館の開催期間の入場者数 16,399 人（通年の 122%）③千葉日報での一面カラー広告を始め NHK や新聞各社、BAYFM78、J:COM など多数のマスメディアに取り上げて頂きました。④ IAC 年次大会での美術館への参加人数 200 名、卓話は 13 回実施をして約 500 名の参加がありました。最後に、ポリオ根絶はロータリアンが八徳の精神を現代において具現化する、最も大規模で具体的な活動であると言えます。その中で仁の心、すべての子供達の命を守る。ポリオ根絶は子供達との約束です。【END POLIO NOW】と締めくくられました。私達八犬伝プロジェクトのメンバーも時田ガバナーの後ろでランタンを実際に上げ一緒に登壇させて頂きました。

続いて、フォトコンテストの表彰があり第 2790 地区では、松永達人さん（富里 RC）が RI 会長賞、藤﨑泰裕さん（千葉西 RC）が辰野克彦 TRF 管理委員賞、池田勝之さん（千葉 RC）が四宮孝郎 RI 理事エレクト賞を受賞されました。日本全体で 400 点の応募があった中で 8 点の入賞作品が発表されましたが、その中で 3 点が第 2790 地区から受賞をすると言う快挙でした。皆さま本当におめでとうございます。

最後にロータリー研究会に参加をしてみて、いかに第 2790 地区がポリオ根絶に熱い思いを持っているかを身に染みて感じました。これも常日頃から、ご理解ご協力をしてくださっている県内ロータリアンの皆様の御心の賜物です。



ポリオデー活動報告


壇上でランタンを上げる


活動報告をする時田清次ガバナー


柏西RC　ロータリーカード ベストクラブ賞受賞（時田清次ガバナー代理授与）


第 1 地域　ダイナース ベスト地区賞受賞小椋伸也ポリオプラス委員長


フォトコンテスト受賞

RLI（パートⅠ～Ⅲ）開催修了報告

RLI 委員会　委員長　大野 雅章（千葉 RC）

2025 年 11 月 30 日（日）、RLI パートⅢが修了し今期のパートシリーズが完了しました。

RLI（ロータリー・リーダーシップ研究会）はロータリー全般の学習と FT（ファシリテーター）の養成を目的とし、様々な年齢、ロータリー歴を持つ方々が集い、自らの経験や知識を語り、他の参加者の話を聞き、自らのロータリー観をブラッシュアップしていただくディスカッション形式の研修プログラムです。

その歴史は 1992 年に遡り、アメリカ・ニュージャージ州第 7510 地区において、元 RI 理事デビット・リンネット氏の発案で始められました。その後世界 400 以上の地域が参加する研修プログラムに成長、日本では 2008 年からスタートし、第 2790 地区でもすでに 16 期目を迎えました。2013 年には規定審議会で RI のプログラムとして承認され、現在でも充実し成功したプログラムとして RI 理事会と RLI 本部とも RLI の成功を評価しています。

ロータリーの研修はトレーニングからラーニングへと変化しています。トレーニングは他者に教えてもらうという受け身の研修です。対してラーニングは参加者がスキルや能力を向上させるために知識や情報を自ら吸収する方法です。参加者は能動的に動きます。

知識を習得することが学ぶことではなく、その知識を習得したことで、自分はどういう気付きを得たか、そしてこれから自分はどう行動していかなければいけないのかを、自身で考えるということがこれからの研修です。

RLI はロータリーに関するテーマについて、ディスカッションを通じ、皆で考え、自身のロータリー観をブラッシュアップし、その気づきをこれからのロータリー活動に役立てていく場を提供しています。

今期のパートシリーズにはのべ 94 名、うち新規参加者 43 名にご参加いただきました。すでに地区内で 778 名にご参加いただいています。またパートシリーズを全て受講された卒業生は今期２７名となりました。

パートシリーズではロータリー全般の知識の習得を目的としてきました。今後はパートシリーズの卒業資格を持つ方を対象として、卒後コース･FT 養成コース･ブラッシュアップ研修を通じてファシリテーターの養成を行ってまいります。RLI では過去 15 期の間に 241 名のファシリテーターを輩出し、各クラブ、地区にてご活躍されております。今後も皆様の RLI へのご理解とご協力をお願いいたします。次年度の RLI へのご参加を是非ご検討ください。


開講式


研修風景　梶原 FT


研修風景　清田 FT


研修風景　坂下 FT


研修風景　田代 FT


研修風景　江上 FT


研修風景　栗原 FT


研修風景　岡 FT

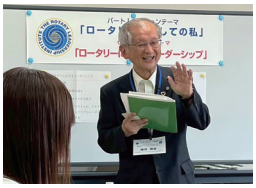
研修風景　諸岡 FT


研修風景　山本 FT


研修風景　青木 FT


修了証授与


パートシリーズ修了　卒業式・懇親会

寄付者紹介（敬称略）

ロータリー財団寄付

メジャードナー（財団）


諸岡 靖彦
（成田 RC）
MD レベル 2


椎名 博信
（習志野 RC）
MD レベル 1


鈴木 恭浩
（船橋東 RC）


冨 一美
（富里 RC）

マルチプル・ポール・ハリス・フェロー


山口 習明
（船橋東 RC）
16 回


島田 秀貴
（柏 RC）
8 回


大塚 裕正
（千葉南 RC）
6 回


小林 悠紀
（勝浦 RC）
6 回


石毛 園子
（銚子東 RC）
4 回


嘉規 洋
（船橋西 RC）
3 回


岡田 敏男
（船橋東 RC）
3 回


石井 哲也
（銚子東 RC）
3 回


髙橋 竜一
（松戸東 RC）
2 回


久我 守正
（勝浦 RC）
1 回


大越 竜美
（松戸東 RC）
1 回

新ポール・ハリス・フェロー


山本 宏子
（船橋東 RC）


森 はるみ
（銚子東 RC）


大沼 隆
（柏西 RC）

ポリオ・プラス


大塚 裕正
（千葉南 RC）


大本 國平
（柏 RC）

年次基金シェア

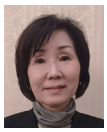
中島 康子
（柏 RC）


萩原 宏次
（柏 RC）

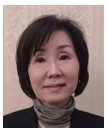
中島 康子
（柏 RC）


米内 将剛
（佐倉 RC）

米山功労者


相澤 友夫
（船橋東 RC）
63 回


玉屋 亮平
（松戸 RC）
32 回


山口 習明
（船橋東 RC）
16 回


大原 俊弘
（船橋東 RC）
14 回


山田 達郎
（松戸 RC）
13 回


大岩 將道
（銚子 RC）
12 回


伊原 清良
（松戸 RC）
12 回


織田 信幸
（松戸 RC）
12 回


冨 一美
（富里 RC）
11 回


椎名 博信
（習志野 RC）
9 回


小倉 純夫
（松戸 RC）
8 回


嘉規 洋
（船橋西 RC）
7 回


吉田 広行
（千葉幕張 RC）
7 回


石渡 誠太郎
（八千代 RC）
5 回


林 希一
（松戸 RC）
5 回


友野 斉
（館山 RC）
4 回

小林 剛
（館山 RC）
4 回

小林 透
（千葉南 RC）
3 回

石井 幹雄
（館山 RC）
3 回

五十嵐 博章
（千葉南 RC）
2 回

松本 幸夫
（松戸 RC）
2 回

中村 亮
（船橋西 RC）
1 回

藤代 清七郎
（船橋東 RC）
1 回

緒方 維幾
（富里 RC）
1 回

久佐野 博史
（松戸 RC）
1 回

大原 哲也
（松戸 RC）
1 回

新ロータリアン（敬称略）

鈴木 道貴
（流山 RC）
建設業
7月3日

渡邉 真利
（流山 RC）
建設業
7月3日

古川 知典
（東金ビュー RC）
建築
12月1日

今吉 孝行
（千葉南 RC）
一般貨物自動車運送業
12月5日

高木 真一郎
（千葉南 RC）
土木建設業
12月5日

李 承烈
（成田 RC）
空港グランドハンドリング
12月5日

岡田 圭右
（松戸東 RC）
設備工事
12月5日
ギター・ピアノ演奏、
海外旅行

小山 昌弘
（八街 RC）
農家
12月10日
釣り

安藤 美里
（成田 RC）
証券会社
12月23日

木我 聡
（富津シティ RC）
機械製造
2026年1月7日

物故会員（敬称略）

鈴木 喜重（船橋西 RC）
逝去日：2025年11月1日（享年90歳）
ロータリー歴：
1999-2000　クラブ会長

国際ロータリー第 2790 地区（千葉）例会出席率・会員数報告（2025 年 11 月末分）

グループ	クラブ名	出席率（%）	例会数	会員数 男性	女性	その他	合計	2025 7/1 との増減
第1グループ	市川	100.00	3	33	5	0	38	1
	市川東	100.00	2	29	3	0	32	0
	市川南	78.60	4	21	2	0	23	0
	浦安	74.50	3	23	2	0	25	1
	市川シビック（会員数は市川シビックローズRSC含む）	72.01	3	29	0	0	29	△1
	浦安ベイ	43.59	3	10	3	0	13	1
	平均	78.12	3.00	24.17	2.50	0.00	26.67	2
第2グループ	船橋	94.17	4	31	0	0	31	2
	船橋西	81.82	3	17	6	0	23	△1
	鎌ケ谷	71.43	4	23	0	0	23	0
	船橋東	88.19	3	17	2	0	19	0
	船橋南	83.33	3	8	2	0	10	0
	船橋みなと	100.00	3	11	2	0	13	0
	平均	86.49	3.33	17.83	2.00	0.00	19.83	1
第3グループ	千葉（会員数は千葉コネクトRSC含む）	70.72	2	127	3	0	130	15
	新千葉	57.47	3	58	0	0	58	0
	千葉西	73.64	3	41	7	0	48	4
	千葉中央	83.00	2	22	3	0	25	2
	千葉幕張	83.60	4	27	5	0	32	2
	千葉東	72.05	2	21	3	0	24	1
	千葉若潮	67.75	2	33	2	0	35	△1
	平均	72.60	2.57	47.00	3.29	0.00	50.29	23
第4グループ	千葉南	70.83	3	51	4	0	55	0
	市原	75.58	2	84	5	0	89	0
	千葉港	56.67	2	28	4	0	32	1
	市原中央	70.83	4	29	1	0	30	△1
	千葉北	64.49	3	27	4	0	31	3
	千葉緑	72.50	2	24	2	0	26	0
	平均	68.48	2.67	40.50	3.33	0.00	43.83	3
第5グループ	木更津	73.00	2	21	5	0	26	3
	上総	65.39	2	13	1	0	14	△2
	富津中央	56.29	3	32	7	0	39	1
	木更津東	67.40	3	39	5	0	44	△1
	君津	73.53	2	44	6	0	50	△4
	袖ケ浦	78.62	2	22	2	0	24	2
	富津シティ	64.58	3	14	2	0	16	1
	平均	68.40	2.43	26.43	4.00	0.00	30.43	0
第6グループ	館山	60.88	4	45	4	0	49	1
	鴨川	66.08	4	27	2	0	29	1
	勝浦	85.83	3	37	3	0	40	1
	千倉	66.67	1	3	3	0	6	0
	鋸南	53.84	2	11	1	0	12	△1
	館山ベイ	54.63	4	28	0	0	28	1
	平均	64.66	3.00	25.17	2.17	0.00	27.33	3
第7グループ	茂原	70.60	3	50	8	0	58	2
	東金	60.75	2	25	3	0	28	1
	大原	80.00	3	9	1	0	10	0
	大多喜	63.03	3	10	3	0	13	2
	成田空港南	67.40	3	18	0	0	18	1
	茂原中央	64.78	4	28	3	0	31	1
	大網	83.00	4	22	3	0	25	△2
	東金ビュー	90.00	2	9	1	0	10	1
	平均	72.45	3.00	21.38	2.75	0.00	24.13	6
第8グループ	銚子	82.04	4	31	3	0	34	0
	旭	73.60	2	35	3	0	38	1
	八日市場	71.62	4	31	3	0	34	0
	銚子東	83.94	4	25	3	0	28	0
	平均	77.80	3.50	30.50	3.00	0.00	33.50	1

グループ	クラブ名	出席率（%）	例会数	会員数 男性	女性	その他	合計	2025 7/1 との増減
第9グループ	佐原	78.63	4	42	0	0	42	1
	多古	60.00	3	17	0	0	17	0
	小見川	80.70	4	23	1	0	24	0
	佐原香取	84.07	3	23	1	0	24	1
	平均	75.85	3.50	26.25	0.50	0.00	26.75	2
第10グループ	成田	55.15	4	56	13	0	69	△1
	八街	69.23	3	23	3	0	26	3
	印西	81.66	2	6	0	0	6	0
	白井	75.00	2	11	1	0	12	△1
	富里（会員数は富里グローバルRSC含む）	62.69	3	38	1	0	39	5
	成田コスモポリタン	62.87	4	70	4	0	74	3
	平均	67.77	3.00	34.00	3.67	0.00	37.67	9
第11グループ	柏	69.10	4	52	9	0	61	0
	我孫子	80.20	3	29	3	0	32	△1
	柏西	67.36	3	41	7	0	48	1
	柏東	80.05	4	30	6	0	36	1
	柏南	81.48	3	24	4	0	28	1
	柏中央	57.15	2	25	3	0	28	3
	平均	72.56	3.17	33.50	5.33	0.00	38.83	5
第12グループ	習志野	65.26	4	25	1	0	26	0
	八千代	77.52	4	54	0	0	54	1
	佐倉	79.17	3	37	3	0	40	1
	八千代中央	95.23	2	22	3	0	25	0
	四街道	49.38	3	23	5	0	28	3
	習志野中央	65.36	4	42	4	0	46	3
	佐倉中央	71.42	3	4	3	0	7	0
	平均	71.91	3.29	29.57	2.71	0.00	32.29	8
第13グループ	松戸	85.52	4	53	2	0	55	4
	松戸東	79.56	4	39	0	0	39	△2
	松戸北	66.36	4	31	3	0	34	1
	松戸中央	67.92	3	29	7	0	36	0
	松戸西	76.79	4	28	0	0	28	1
	平均	75.23	3.80	36.00	2.40	0.00	38.40	4
第14グループ	野田	75.00	2	56	5	0	61	1
	流山	60.42	4	21	3	0	24	2
	野田東	71.43	2	14	0	0	14	0
	流山中央	89.45	2	16	3	0	19	0
	野田セントラル	80.95	3	20	1	0	21	1
	平均	75.45	2.60	25.40	2.40	0.00	27.80	4

1	市川シビックローズRSC	0.00	1	10	0	0	10	0
3	千葉コネクトRSC	100.00	2	22	2	0	24	3
10	富里グローバルRSC	49.99	2	10	0	0	10	5
3	千葉マリンRAC	-	-	5	6	0	11	0
4	市原中央RAC	-	-	4	8	0	12	2
6	鴨川RAC	-	-	2	2	0	4	0
8	千葉科学大学RAC	-	-	12	3	0	15	0
12	習志野中央RAC	-	-	4	2	0	6	0

クラブ数 83RC + 3RSC + 5RAC

2025年 7月 1日	地区会員数	2,696 人	
2025年11月末日	地区会員数	2,769 人	（増減 73 人）
〃	地区男性会員数	2,504 人	（増減 63 人）
〃	地区女性会員数	265 人	（増減 10 人）
〃	地区その他会員数	0 人	（増減 0 人）

当月平均出席率 72.30 %

ガバナー月信2月号　2026年2月1日発行／2025-26年度国際ロータリー第2790地区ガバナー事務所　ガバナー　時田　清次
〒260-0042 千葉市中央区椿森 3-1-1-302 TEL043-284-2790 FAX043-256-0008 E-mail:25-26gov@rid2790.jp URL:https://www.rid2790.jp/
PUBLISHER／ROTARY INTERNATIONAL DISTRICT 2790 GOVERNOR SEIJI TOKITA
OFFICE／3-1-1-302 TSUBAKIMORI CHUO-KU CHIBA-CITY CHIBA JAPAN 260-0042 TEL +81-43-284-2790 FAX +81-43-256-0008